



**MUNICÍPIO DE ÁGUAS DE CHAPECÓ**

# AUDIÊNCIA PÚBLICA

**ELABORAÇÃO PPA 2022 - 2025**

**LEI DE DIRETRIZES ORÇAMENTÁRIAS – 2022**

**LEI ORÇAMENTÁRIA ANUAL - 2022**



# MUNICÍPIO DE ÁGUAS DE CHAPECÓ

## FUNDAMENTOS LEGAIS

### **CONSTITUIÇÃO FEDERAL – ART. 165;**

Art. 165. Leis de iniciativa do Poder Executivo estabelecerão:

I - o plano plurianual;

II - as diretrizes orçamentárias;

III - os orçamentos anuais.

(...)



# MUNICÍPIO DE ÁGUAS DE CHAPECÓ

## FUNDAMENTOS LEGAIS

### LEI ORGÂNICA DO MUNICÍPIO

Art. 126, I – Plano Plurianual

II – Lei de Diretrizes Orçamentárias

III – Lei Orçamentária Anual



# MUNICÍPIO DE ÁGUAS DE CHAPECÓ

## TRANSPARÊNCIA DO PLANEJAMENTO

**LRF Art. 48.** São instrumentos de transparência da gestão fiscal, aos quais será dada ampla divulgação, inclusive em meios eletrônicos de acesso público: os planos, orçamentos e leis de diretrizes orçamentárias; as prestações de contas e o respectivo parecer prévio; o Relatório Resumido da Execução Orçamentária e o Relatório de Gestão Fiscal; e as versões simplificadas desses documentos.

§ 1º A transparência será assegurada também mediante: I – incentivo à participação popular e realização de audiências públicas, durante os processos de elaboração e discussão dos planos, lei de diretrizes orçamentárias e orçamentos; (...)



# MUNICÍPIO DE ÁGUAS DE CHAPECÓ

## HIERARQUIA DO PLANEJAMENTO

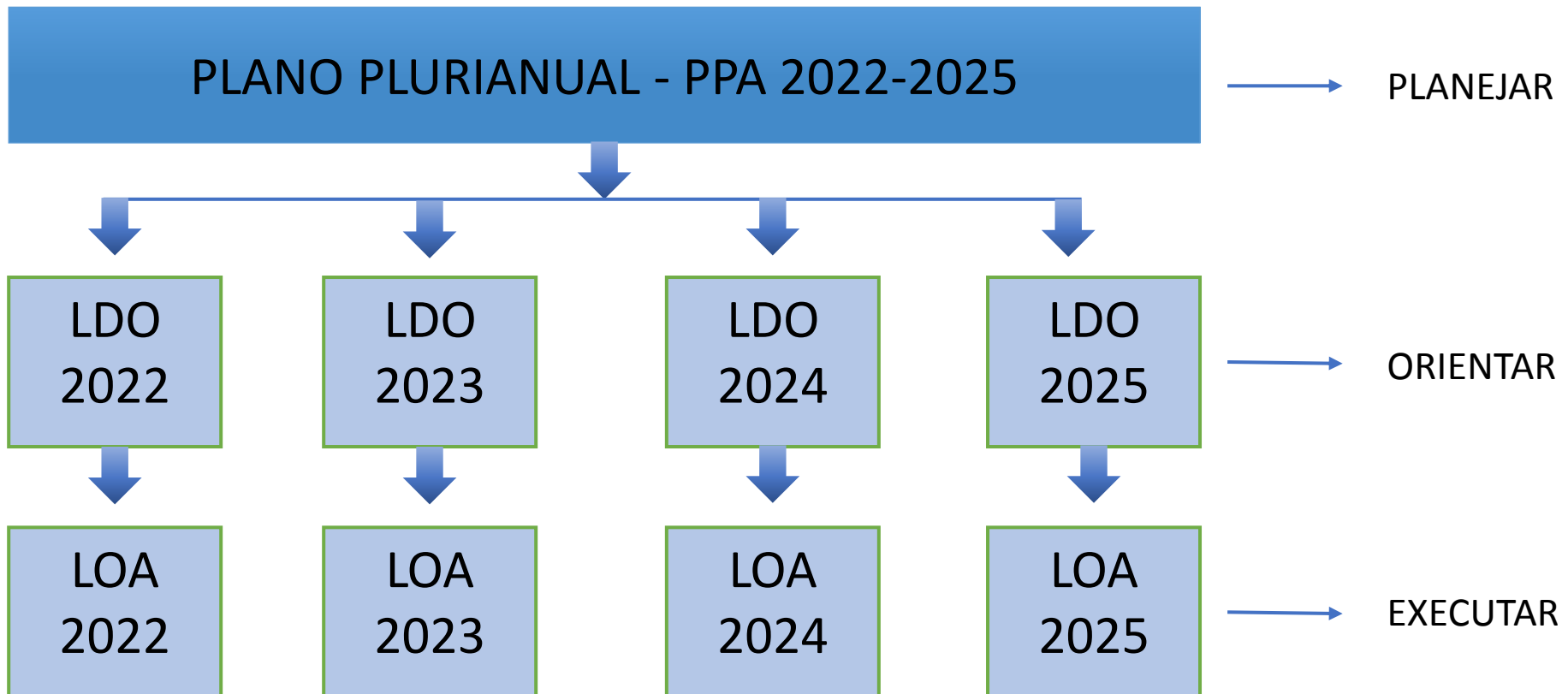



# MUNICÍPIO DE ÁGUAS DE CHAPECÓ

**PLANO PLURIANUAL 2022-2025**

**PPA**



# MUNICÍPIO DE ÁGUAS DE CHAPECÓ

## FUNDAMENTOS LEGAIS

### **CONSTITUIÇÃO FEDERAL – ART. 165;**

Art. 165 – (...) “§ 1º - A lei que instituir o plano plurianual estabelecerá, de forma regionalizada, as diretrizes, objetivos e metas da administração pública para as despesas de capital e outras delas decorrentes e para as relativas aos programas de duração continuada.”



# MUNICÍPIO DE ÁGUAS DE CHAPECÓ

## OBJETIVOS DO PPA PARA 4 ANOS

- Organizar em programas as ações de que resultem oferta de bens ou serviços que atendam as demandas da sociedade;
- Definir metas e prioridades da administração Pública;
- Estabelecer a necessária relação entre os programas a serem executados e a orientação estratégica do governo;
- Nortear a alocação de recursos nos orçamentos anuais compatível com as metas e recursos do plano Plurianual;
- Dar transparência à aplicação de recursos e resultados obtidos;
- Integrar ações desenvolvidas pela União, Estados e Município.





# MUNICÍPIO DE ÁGUAS DE CHAPECÓ

## ELABORAÇÃO E DISCUSSÃO DA LEI DE DIRETRIZES ORÇAMENTÁRIAS LDO - 2022



# MUNICÍPIO DE ÁGUAS DE CHAPECÓ

## ESTRUTURA DO PROJETO DE LEI – LDO 2022

I - DISPOSIÇÕES PRELIMINARES

II - DAS **PRIORIDADES E METAS DA ADMINISTRAÇÃO PÚBLICA MUNICIPAL**

III - DAS **PRIORIDADES E METAS DA ADMINISTRAÇÃO PARA 2022**

IV – DA **ESTRUTURA E ORGANIZAÇÃO DOS ORÇAMENTOS**

V – DAS DIRETRIZES PARA A **ELABORAÇÃO E EXECUÇÃO DO ORÇAMENTO DO MUNICÍPIO**

VI - DAS DISPOSIÇÕES SOBRE A **DÍVIDA PÚBLICA MUNICIPAL**

VII - DAS DISPOSIÇÕES SOBRE **DESPESAS COM PESSOAL**

VIII - DAS DISPOSIÇÕES SOBRE **ALTERAÇÃO DA LEGISLAÇÃO TRIBUTÁRIA**

IX - DAS DISPOSIÇÕES GERAIS



# MUNICÍPIO DE ÁGUAS DE CHAPECÓ

## ANEXOS DA LDO 2022

I – ANEXOS DE METAS E PRIORIDADES

II – ANEXO DE METAS FISCAIS

III – ANEXO DE RISCOS FISCAIS

IV – ANEXO DE OBRAS EM ANDAMENTO



# MUNICÍPIO DE ÁGUAS DE CHAPECÓ

## ANEXOS DA LDO 2022

- **Anexo de Metas e Prioridades:** Compreende a definição das metas e prioridades para o exercício subsequente. Elo de ligação com o PPA;
- **Anexo de Metas Fiscais:** As metas fiscais anuais, em valores correntes e constantes, relativas a receitas, despesas, resultados primário e nominal, e do montante da dívida pública, para o exercício a que se referirem e para os dois seguintes, sendo, na prática, metas trienais.



# MUNICÍPIO DE ÁGUAS DE CHAPECÓ

## ANEXOS DA LDO 2022

- **Anexo de Riscos Fiscais:** Avaliação de passivos contingentes e de outros riscos fiscais capazes de afetar as contas públicas, informando as providências a serem tomadas, caso se concretizem;
- **Anexo de Obras em Andamento:** Objetiva indicar ao Poder Legislativo as obras em andamento. Visa impedir a inclusão de novas obras quando inexistente os recursos para conclusão de obras em andamento;



# MUNICÍPIO DE ÁGUAS DE CHAPECÓ

## ANEXOS DE METAS E PRIORIDADES

CÓDIGO	PROGRAMA	R\$
0	OPERAÇÕES DE ENCARGOS ESPECIAIS	3.722.470,00
1	ATIVIDADES LEGISLATIVAS	5.230.000,00
2	GESTÃO DA ADMINISTRAÇÃO SUPERIOR	3.012.000,00
3	GESTÃO ADMINISTRATIVA EFICIENTE	7.585.650,00
4	EDUCAÇÃO: O FUTURO SE FAZ NO PRESENTE	23.419.620,00
5	SAÚDE DE QUALIDADE COM RESPONSABILIDADE	23.275.480,00
6	DESENVOLVIMENTO ECONÔMICO – INDÚSTRIA, COMÉRCIO E SERVIÇOS	750.500,00
7	ASSISTÊNCIA SOCIAL PARA TODOS E MORAR BEM	6.933.000,00
8	INFRAESTRUTURA E SERVIÇOS PÚBLICOS COM COMPROMISSO	8.721.170,00
9	AGRICULTURA, PESCA E MEIO AMBIENTE	7.303.000,00
10	CULTURA: CONECTANDO GERAÇÕES	515.000,00
11	ESPORTE PARA TODOS	1.486.950,00
12	SEGURANÇA: BEM SERVIR E PROTEGER	569.000,00
13	DESENVOLVIMENTO DO TURISMO COM VISÃO PARA O FUTURO	1.537.000,00
14	MEIO AMBIENTE: CONCIÊNCIA, EDUCAÇÃO E RESPEITO	120.000,00
15	MELHORIA NA MALHA RODOVIÁRIA	7.360.860,00
16	INCENTIVO A ENTIDADES MUNICIPALISTAS E CONSÓRCIOS PÚBLICOS	1.221.000,00
17	RESERVA DE CONTINGÊNCIA	80.000,00
<b>TOTAL</b>		<b>102.842.700,00</b>



# MUNICÍPIO DE ÁGUAS DE CHAPECÓ

## ANEXOS FISCAIS

**RECEITA TOTAL:** Corresponde ao total da arrecadação tributária, impostos e contribuições, e demais receitas arrecadadas pela Administração Pública.

**RECEITAS PRIMÁRIAS:** São todas as receitas excluindo aquelas provenientes de operações de crédito e decorrentes de aplicações financeiras

**DESPESA TOTAL:** Corresponde ao total das despesas.

**DESPEAS PRIMÁRIAS:** São todas as despesas, excluindo os juros e de amortização da dívida.



# MUNICÍPIO DE ÁGUAS DE CHAPECÓ

## ANEXOS FISCAIS

**RESULTADO PRIMÁRIO:** O resultado primário representa a diferença entre as receitas e as despesas primárias (não financeiras). OBS: Se positivo, houve economia para pagamento de juros e amortização, se negativo, representa o aumento da dívida.

**RESULTADO NOMINAL:** Representa a diferença entre o saldo da dívida fiscal líquida em 31 de dezembro de determinado ano em relação ao apurado em 31 de dezembro do ano anterior. OBS: Se negativo, redução da dívida. Se positivo, crescimento da dívida.





# MUNICÍPIO DE ÁGUAS DE CHAPECÓ

## ANEXOS FISCAIS

**DÍVIDA PÚBLICA CONSOLIDADA:** Corresponde ao montante total apurado:

- a) das obrigações financeiras do ente da Federação, inclusive as decorrentes de emissão de títulos, assumidas em virtude de leis, contratos, convênios ou tratados;
- b) das obrigações financeiras do ente da Federação, assumidas em virtude da realização de operações de crédito para amortização em prazo superior a doze meses, ou que, embora de prazo inferior a doze meses, tenham constado como receitas no orçamento;
- c) dos precatórios judiciais emitidos a partir de 5 de maio de 2000 e não pagos durante a execução do orçamento em que houverem sido incluídos.



# MUNICÍPIO DE ÁGUAS DE CHAPECÓ

## ANEXOS FISCAIS

**DÍVIDA CONSOLIDADA LÍQUIDA (DCL)** Corresponde à Dívida Pública Consolidada, deduzidos os valores que compreendem o ativo disponível e os haveres financeiros, líquidos dos Restos a Pagar Processados.



# MUNICÍPIO DE ÁGUAS DE CHAPECÓ

## ANEXOS FISCAIS

LDO	2022	
	Valor Corrente	Valor Constante
Receita Total	24.933.500,00	24.933.500,00
Receitas Primárias (I)	24.625.700,00	24.625.700,00
Despesa Total	24.933.500,00	24.933.500,00
Despesas Primárias (II)	24.603.500,00	24.603.500,00
Resultado Primário (III)=(I-II)	22.200,00	22.200,00
Resultado Nominal	180.000,00	180.000,00
Dívida Pública Consolidada	2.580.000,00	2.580.000,00
Dívida Consolidada Líquida	2.500.000,00	2.500.000,00



# MUNICÍPIO DE ÁGUAS DE CHAPECÓ

## ANEXOS DE RISCOS FISCAIS

### PASSIVOS CONTINGENTES

- POSSÍVEIS OCORRÊNCIAS DE ENCHENTES DO RIO CHAPECÓ, VENDAVAIS, GRANIZOS, CHUVAS FORTES E ESTIAGEM PROLONGADA

### PROVIDÊNCIAS

- \* MOBILIZAÇÃO DA DEFESA CIVIL DO MUNICÍPIO, LEVANTAMENTO DOS PREJUÍZOS E AUXÍLIO AOS ATINGIDOS





# MUNICÍPIO DE ÁGUAS DE CHAPECÓ

## ELABORAÇÃO E DISCUSSÃO DA LEI ORÇAMENTÁRIA ANUAL - 2022



# MUNICÍPIO DE ÁGUAS DE CHAPECÓ

## METODOLOGIA PARA PREVISÃO DAS RECEITAS

A metodologia utilizada para a previsão das receitas para o quadriênio 2022 – 2025 foi baseada no modelo de média móvel ajustada. Esse modelo utiliza a média de arrecadação dos últimos exercícios, levando em conta o comportamento das diferentes fontes de recursos, corrigido por parâmetros de preço, legislação, as mudanças na alíquota ou na base de cálculo de receitas, tarifas públicas e receitas tributárias, decorrentes de ajustes na legislação ou nos contratos públicos.

Mesmo utilizando-se a média ajustada da arrecadação, existem incertezas sobre os impactos da pandemia na economia e na arrecadação também durante o exercício de 2022 e posteriores.



# MUNICÍPIO DE ÁGUAS DE CHAPECÓ

## RECEITAS

PROGRAMA	R\$
IMPOSTOS, TAXAS E CONTRIBUIÇÕES	1.775.000,00
CONTRIBUIÇÕES	180.000,00
RECEITA PATRIMONIAL	240.800,00
RECEITA DE SERVIÇOS	122.500,00
TRANSFERÊNCIAS CORRENTES	19.900.800,00
OUTRAS RECEITAS	104.000,00
RECEITAS DE CAPITAL	2.610.400,00
<b>TOTAL</b>	<b>24.933.500,00</b>





# MUNICÍPIO DE ÁGUAS DE CHAPECÓ

## METODOLOGIA PARA FIXAÇÃO DAS DESPESAS

Após a fixação da receita, define-se em ordem prioritária as despesas com educação, saúde, assistência social, pessoal e encargos, manutenção, obras em andamento e novos investimentos; observada a execução dos exercícios anteriores, e das novas demandas para os exercícios futuros.



# MUNICÍPIO DE ÁGUAS DE CHAPECÓ

## DESPESAS

PROGRAMA	R\$
PESSOAL E ENCARGOS	10.792.400,00
JUROS E ENCARGOS DA DÍVIDA	180.000,00
OUTRAS DESPESAS CORRENTES	9.991.700,00
INVESTIMENTOS (NÃO INCLUI CONVÊNIOS)	1.402.900,00
INVESTIMENTOS (VINCULADOS)	2.396.500,00
AMORTIZAÇÃO DA DÍVIDA	150.000,00
RESERVA DE CONTINGÊNCIA	20.000,00
<b>TOTAL</b>	<b>24.933.500,00</b>



# MUNICÍPIO DE ÁGUAS DE CHAPECÓ

## COVID-19

Considerada a emergência de saúde pública, e calamidade nos exercícios de 2020 e 2021, há incertezas sobre os impactos da pandemia na economia e na arrecadação também durante o exercício de 2022.

Assim, o planejamento apresenta metas que poderão ser redefinidas em função de alterações nas estimativas das receitas e das despesas primárias.

O Anexo de Riscos Fiscais não trás informações quanto aos riscos do impacto do COVID-19, pois estes estão normalmente apresentados junto as despesas fixadas.